

## ÉNONCÉ DE L'INTÉRÊT PATRIMONIAL

### ÉNONCÉ DE L'INTÉRÊT PATRIMONIAL DU SITE DE L'ÉGLISE SAINT-COLUMBA ET DE SON CENTRE COMMUNAUTAIRE

4020-4036, avenue Hingston (arrondissement de Côte-des-Neiges–Notre-Dame-de-Grâce)

L'intérêt patrimonial du site de l'église Saint-Columba et de son centre communautaire (*parish hall*) repose d'abord sur sa valeur sociale et symbolique en raison de son rôle comme lieu communautaire local important dans le secteur et de sa signification spirituelle.

Le site présente aussi des qualités paysagères notamment par l'intégration harmonieuse du centre communautaire au cadre bâti, l'insertion discrète de l'église et du centre communautaire dans le secteur et l'effet de prestance que procure la topographie du site.

Construit dans les années 1920, ce site témoigne également du développement intensif de Notre-Dame-de-Grâce dans les premières décennies du XX<sup>e</sup> siècle, et de la présence de la communauté anglophone anglicane dans le quartier.

Enfin, la valeur architecturale de ce lieu repose principalement sur la qualité de la composition néo-Tudor du centre communautaire qui a conservé la plupart de ses caractéristiques d'origine.



Église Saint-Columba vue depuis l'avenue Notre-Dame-de-Grâce (Source : Ville de Montréal, mars 2014)



Centre communautaire (*parish hall*), 4040, avenue Hingston (Source : Ville de Montréal, mars 2014)



Centre communautaire et église Saint-Columba (Source : Ville de Montréal, mars 2014)

# ÉNONCÉ DE L'INTÉRÊT PATRIMONIAL DU SITE DE L'ÉGLISE SAINT-COLUMBA ET DE SON CENTRE COMMUNAUTAIRE

4020 et 4036, avenue Hingston (arrondissement de Côte-des-Neiges–Notre-Dame-de-Grâce)

## DÉSIGNATION PATRIMONIALE

Désignation au Plan d'urbanisme : Bâtiment d'intérêt patrimonial et architectural hors secteurs de valeur exceptionnelle (église Saint-Columba)

Statut en vertu de la Loi sur le patrimoine culturel : Aucun

Désignation patrimoniale fédérale : Aucune

## CHRONOLOGIE DES ÉVÉNEMENTS MARQUANTS

1876

Incorporation de la municipalité de la paroisse de Notre-Dame-de-Grâce.

1906

La municipalité de Notre-Dame-de-Grâce prend le statut de ville.

Proposition de fondation d'une mission anglicane dans le quartier Kensington à Notre-Dame-de-Grâce, sous l'initiative du Révérend Frank Charters (recteur de la paroisse de Saint-Simon de Saint-Henri) et de l'évêque Carmichael.

1908

Inauguration de la mission St.Columba au coin des rues Sherbrooke et Grand.

1910

Annexion de Notre-Dame-de-Grâce à Montréal.

Entre 1910 et 1930

Développement urbain intensif de Notre-Dame-de-Grâce, en conjoncture avec l'augmentation de la desserte en transport du secteur.

Années 1910

Acquisition des terrains constituant le site à l'étude par The Incumbent and Church Wardens of the Parish of St.Columba.

1916

La paroisse de Saint-Columba devient autonome. Son recteur est alors le Révérend père James Alfred Osbourne.

1920

Construction de l'église Saint-Columba. La première messe est célébrée le 24 décembre.

1928

Construction du centre communautaire (parish hall) au nord de l'église selon les plans des architectes Philip John Turner et Alfred Dennis Thacker. Acquisition de la maison voisine (au nord) afin de loger le presbytère.

1953

Agrandissement de l'église selon les plans de l'architecte David Shennan.

1968

L'église accueille la mission catholique polonaise de la Très-Sainte-Trinité.

1969

1er septembre : allocution du cardinal Karol Jozef Wojtyła, futur pape Jean-Paul II, dans la grande salle du centre communautaire.

2012

Dissolution de la paroisse de Saint-Columba et fermeture de l'église.



Plan de Goad (extrait), 1913, volume 2, pl.242  
(Source : BAnQ)



Insurance Plan of Montreal (extrait), 1940, volume VII,  
pl.768 (Source : BAnQ)

**ÉNONCÉ DE L'INTÉRÊT PATRIMONIAL DU SITE DE L'ÉGLISE SAINT-COLUMBA ET DE SON CENTRE COMMUNAUTAIRE**  
4020 et 4036, avenue Hingston (arrondissement de Côte-des-Neiges–Notre-Dame-de-Grâce)



Photo aérienne du site (Source : Bing, 2012)

# ÉNONCÉ DE L'INTÉRÊT PATRIMONIAL DU SITE DE L'ÉGLISE SAINT-COLUMBA ET DE SON CENTRE COMMUNAUTAIRE

4020 et 4036, avenue Hingston (arrondissement de Côte-des-Neiges–Notre-Dame-de-Grâce)

## VALEUR SOCIALE ET SYMBOLIQUE



La grande salle du centre communautaire  
(Source : Ville de Montréal, mars 2014)

La valeur sociale et symbolique du site de l'église Saint-Columba et de son centre communautaire repose sur :

- son rôle comme lieu communautaire local où se tiennent plusieurs activités, célébrations et rassemblements (religieux, communautaires, publics et autres);
- la signification spirituelle associée au site.



Clocheton de l'église Saint-Columba  
(Source : Ville de Montréal, mars 2014)

## ÉLÉMENTS CARACTÉRISTIQUES

- Sa localisation au cœur d'un quartier résidentiel
- Le centre communautaire et ses espaces intérieurs, notamment sa grande salle au rez-de-chaussée
- L'église, sa nef et son clocheton
- La vocation communautaire du lieu

# ÉNONCÉ DE L'INTÉRÊT PATRIMONIAL DU SITE DE L'ÉGLISE SAINT-COLUMBA ET DE SON CENTRE COMMUNAUTAIRE

4020 et 4036, avenue Hingston (arrondissement de Côte-des-Neiges–Notre-Dame-de-Grâce)

## VALEUR PAYSAGÈRE



Vue du centre communautaire et de l'avenue Hingston  
(Source : Ville de Montréal, mars 2014)



Vue du site depuis l'angle des avenues Beaconsfield et  
Notre-Dame-de-Grâce (Source : Ville de Montréal, mars  
2014)

La valeur paysagère du site de l'église Saint-Columba et de son centre communautaire repose sur :

- l'intégration harmonieuse du centre communautaire au cadre bâti environnant qu'il bonifie par sa qualité architecturale;
- son intégration discrète au cœur d'un quartier résidentiel;
- l'effet de prestance que procure la topographie du site à l'église;
- la présence d'alignement d'arbres matures sur rue qui contribue à la qualité du site et du secteur.

## ÉLÉMENTS CARACTÉRISTIQUES

- Sa localisation en tête d'îlot
- Le gabarit de l'église et du centre communautaire, semblable à celui des constructions du secteur
- Les caractéristiques architecturales du centre communautaire, notamment :
  - sa volumétrie
  - son implantation par rapport à la rue
  - son revêtement de brique rouge
  - ses détails architecturaux néo-Tudor
- Le talus bordant l'avenue Notre-Dame-de-Grâce
- Les alignements d'arbres matures sur rue

# ÉNONCÉ DE L'INTÉRÊT PATRIMONIAL DU SITE DE L'ÉGLISE SAINT-COLUMBA ET DE SON CENTRE COMMUNAUTAIRE

4020 et 4036, avenue Hingston (arrondissement de Côte-des-Neiges–Notre-Dame-de-Grâce)

## VALEUR HISTORIQUE

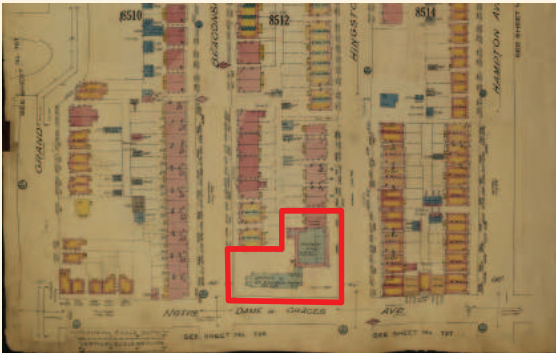

Plan du secteur en 1940 (Source : *Insurance Plan of Montréal*, BAnQ)



Projet de transformation de l'église Saint-Columba de l'architecte David Shennan, 1952, non réalisé (Source : Archives du Diocèse anglican de Montréal)



Cardinal Karol Jozef Wojtyla, now Pope John Paul II, addressing (...), 1969 (Source : *As it happened*, Archives du Diocèse anglican de Montréal)

La valeur historique du site de l'église Saint-Columba et de son centre communautaire repose sur :

- son témoignage du développement intensif du quartier au début du XX<sup>e</sup> siècle et de la présence importante de la communauté anglophone (anglicane) dans Notre-Dame-de-Grâce;
- le fait que l'église reflète les moyens modestes de la communauté de Saint-Columba par la simplicité de son architecture extérieure et son caractère inachevé;
- son association avec la mission catholique polonaise qui a occupé le site à partir de 1968, et le fait que le futur pape Jean-Paul II ait prononcé une allocution dans la grande salle du centre communautaire;
- son association avec des personnages qui ont joué un rôle important dans l'histoire de cette paroisse, soit les recteurs James Alfred Osbourne, Elton Scott et Norman E. Peterson.

## ÉLÉMENTS CARACTÉRISTIQUES

- Sa localisation au cœur du quartier Notre-Dame-de-Grâce, dans un secteur résidentiel développé au début du XX<sup>e</sup> siècle
- Les matériaux et caractéristiques architecturales modestes de l'église
- Le décor de la nef représentatif de la tradition anglicane (sobriété, mise en valeur des poutres apparentes de la toiture, contraste entre la blancheur des murs et les boiseries foncées, etc.)

# ÉNONCÉ DE L'INTÉRÊT PATRIMONIAL DU SITE DE L'ÉGLISE SAINT-COLUMBA ET DE SON CENTRE COMMUNAUTAIRE

4020 et 4036, avenue Hingston (arrondissement de Côte-des-Neiges–Notre-Dame-de-Grâce)

## VALEUR ARCHITECTURALE



La façade principale du centre communautaire (Source : Ville de Montréal, mars 2014)



Détail de la façade du centre communautaire (Source : Ville de Montréal, mars 2014)



Nef de l'église Saint-Columba (Source : Ville de Montréal, mars 2014)

La valeur architecturale du site de l'église Saint-Columba et de son centre communautaire repose sur :

- la qualité architecturale du centre communautaire d'inspiration néo-Tudor et le haut degré d'authenticité de ses composantes;
- son association avec l'architecte Philip John Turner, directeur de l'école d'architecture de l'Université McGill, qui a notamment conçu plusieurs lieux de culte dans le secteur;
- la sobriété et la simplicité du décor de la nef de l'église.

## ÉLÉMENTS CARACTÉRISTIQUES

- Le centre communautaire et ses caractéristiques architecturales, entre autres :
  - la composition d'inspiration néo-Tudor de sa façade principale se reflétant notamment dans la forme et le détail des ouvertures et l'utilisation de pilastres s'apparentant à des contreforts
  - ses espaces intérieurs d'origine, entre autres la grande salle (hauteur des plafonds, présence de la mezzanine (actuellement murée) et de la scène)
  - la présence de nombreuses composantes d'origine (fenêtres en bois, portes, décor intérieur, etc.)
- La nef de l'église, soit :
  - son volume intérieur simple
  - la charpente en bois apparente de la toiture
  - les boiseries
  - les vitraux du chœur

# ÉNONCÉ DE L'INTÉRÊT PATRIMONIAL DU SITE DE L'ÉGLISE SAINT-COLUMBA ET DE SON CENTRE COMMUNAUTAIRE

4020 et 4036, avenue Hingston (arrondissement de Côte-des-Neiges–Notre-Dame-de-Grâce)

## DÉMARCHE

Cet énoncé répond à une demande faite par l'arrondissement de Côte-des-Neiges–Notre-Dame-de-Grâce à la Division du patrimoine de la Direction de la culture et du patrimoine pour l'évaluation de l'intérêt patrimonial de ce site en collaboration avec l'arrondissement et la Commission scolaire de Montréal.

Il se base sur la consultation d'une documentation portant sur le site, sur les expertises et expériences des participants au groupe de travail et sur une série d'observations et de constats découlant de la visite des lieux effectuée le 12 mars 2014.

## RÉFÉRENCES

LAFONTAINE & SOUCY ARCHITECTES, *Étude préalable à l'énoncé patrimonial du 4020, avenue Hingston, Montréal*. Montréal, janvier 2014.

CONSEIL DU PATIMOINE RELIGIEUX DU QUÉBEC, *Inventaire des lieux de culte du Québec, fiche de l'église Saint-Columba's (no. 2003-06-412)*, Conseil du patrimoine religieux du Québec et ministère de la Culture et des Communications, 2003.

## GROUPE DE TRAVAIL

Françoise Caron, conseillère en aménagement, Ville de Montréal, Direction de la culture et du patrimoine, Division du patrimoine

Claude Comtois, architecte, Ville de Montréal, Arrondissement de Côte-des-Neiges—Notre-Dame-de-Grâce, Division de l'urbanisme

Robert Denis, conseiller en aménagement, Ville de Montréal, Arrondissement de Côte-des-Neiges—Notre-Dame-de-Grâce, Division de l'urbanisme

David Kakon, directeur, 92865310 Québec Inc. (propriétaire du site)

Luce Lafontaine, architecte, Lafontaine & Soucy architectes

Jennifer Ouellet, conseillère en aménagement, Ville de Montréal, Direction de la culture et du patrimoine, Division du patrimoine

## RÉDACTEUR

Jennifer Ouellet, conseillère en aménagement, Ville de Montréal, Direction de la culture et du patrimoine, Division du patrimoine